



PREFEITURA MUNICIPAL  
**GRAVATÁ**  
AGORA É CRESCIMENTO

# **AUDIÊNCIA PÚBLICA**

**PPA - PLANO PLURIANUAL**  
**LOA - LEI ORÇAMENTÁRIA**  
**ANUAL**



## ORÇAMENTO PÚBLICO:

- É a síntese do contrato firmado entre o governo e a sociedade, no qual os tributos da sociedade (receitas) são transformadas em ações do governo (despesas) para o período de 1 ano.



# PLANEJAMENTO ORÇAMENTÁRIO

**PLANEJA AS RECEITAS E DESPESAS PARA OS  
PRÓXIMOS ANOS.**

- Desafios e orientações:
  - Disseminação do assunto Orçamento;
  - Correlacionamento da terminologia do Programa de Governo com a do PPA (modelo do TCE-PE) “Diretriz / Macro objetivo”.



# BASE LEGAL

## 1. Da Audiência

Art. 48, da Lei Complementar Federal 101/2000 – LRF

Art. 44, da Lei Federal 10.257/2001 – Estatuto das Cidades

Art. 2, da Lei Federal 4320/64 – Controle Orçamentário

- Transparência (audiências públicas)
- Divulgação (portal da transparência)

## 2. Do PPA/LDO/LOA

Art. 165, da CF./88

- Leis de iniciativa do Poder Executivo (PPA/LDO/LOA)

Artigos 4º e 5º, da LC. 101/00 – LRF

- Equilíbrio fiscal (entre receitas e despesas)
- Compatibilidade (PPA/LDO/LOA)



# Instrumentos de Planejamento (art. 165 da C.F.) PPA – LDO – LOA

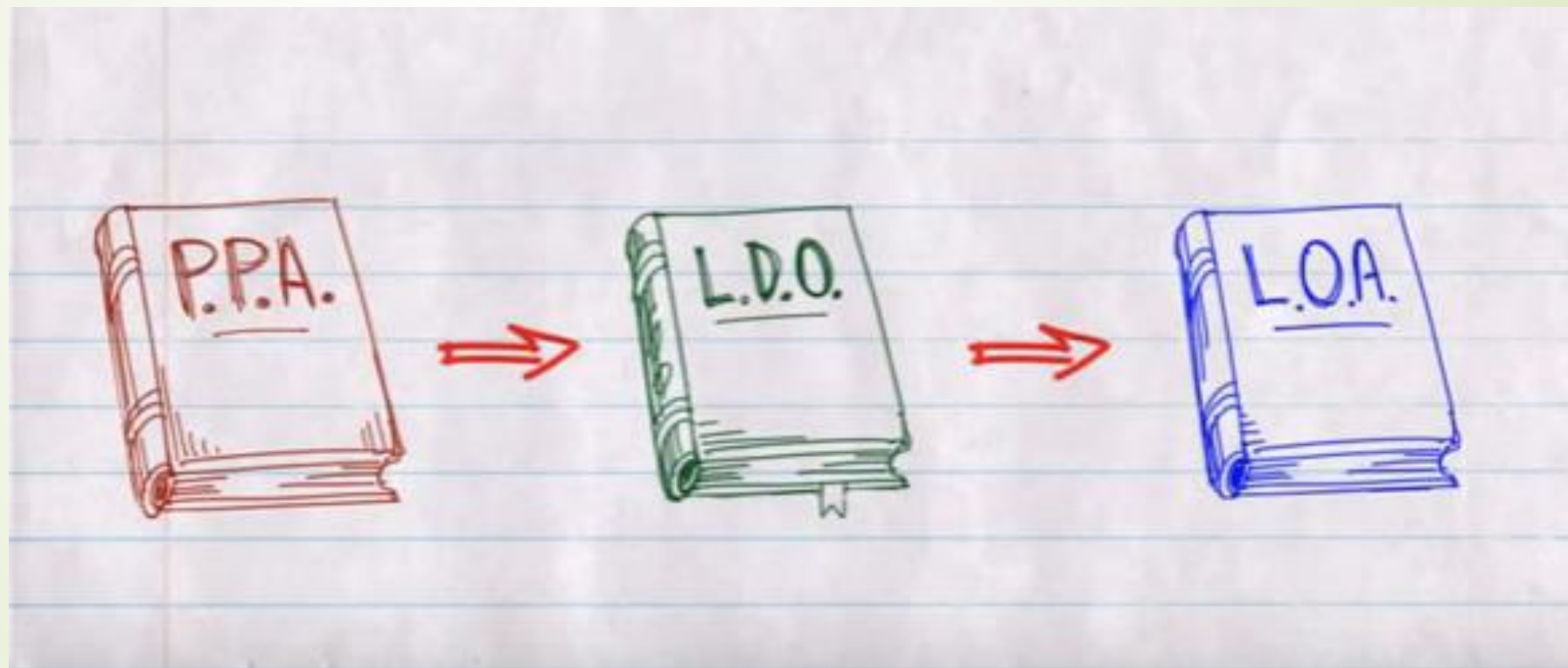



# Instrumento de Planejamento

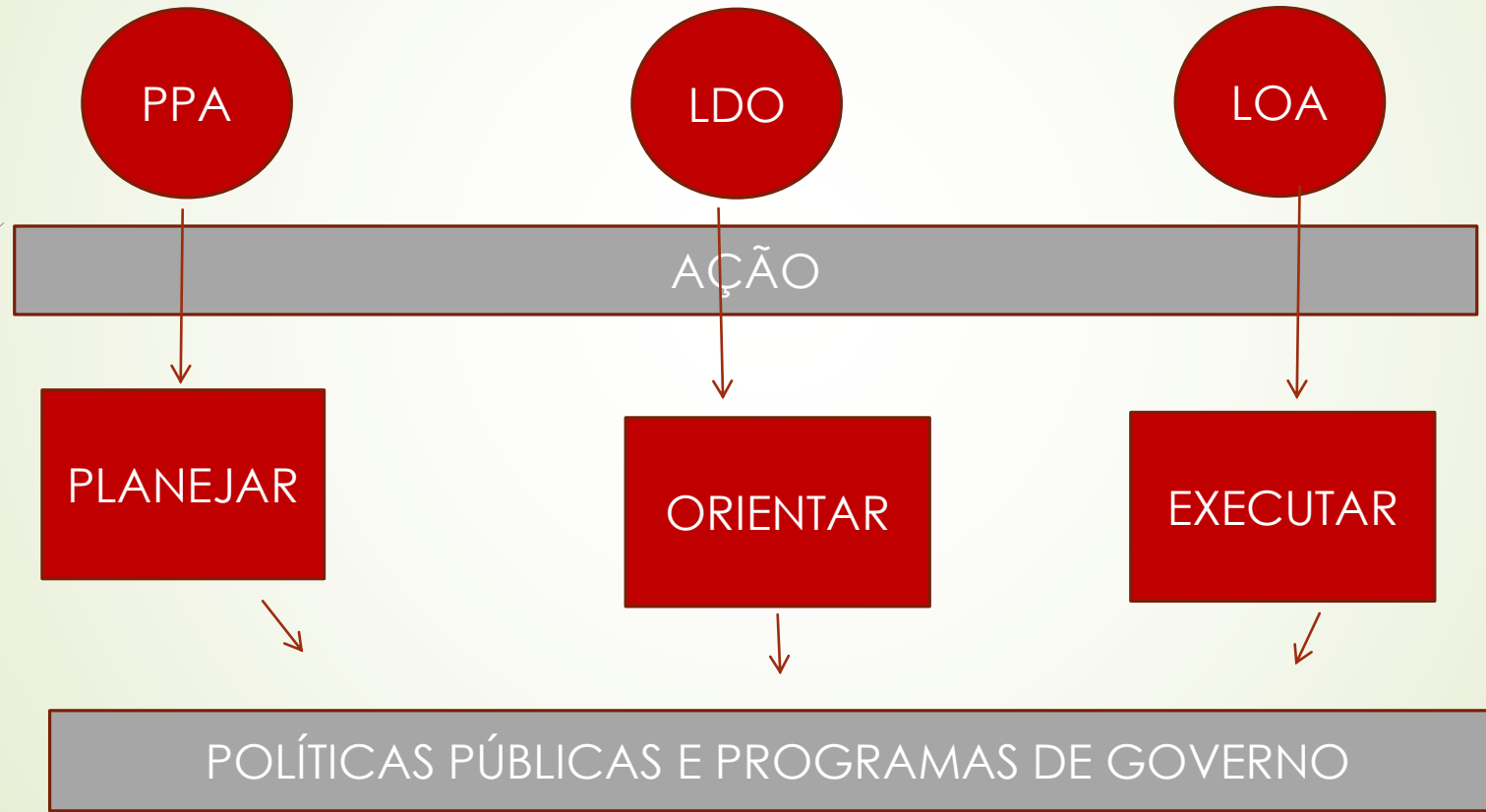



# Orçamento Público – (Art. 165 da CF)

## PPA (Plano) – LDO (Metas) – LOA(Orçamento)

- Objetivos a serem alcançados:
  - **PPA (Plano Plurianual) PLANEJA Diretrizes/Objetivos/Metas**
    - Plano de Governo
    - Conjunto de Programas para 4 anos
    - Elaborado: 1º ano de mandato – Prazo: 05/10/19 - Exercício: 2018 até 2022.
  - **LDO (Lei de Diretrizes Orçamentárias) METAS/PRIORIZA os Objetivos**
    - Plano Tático de vigência anual.
    - Priorização anual dos Programas
    - Elaborado: todos os anos – Prazo: 01/08/19 – Exercício: 2020
  - **LOA (Lei Orçamentária Anual) QUANTIFICA recursos para alcançar os Objetivos**
    - Plano Operacional de vigência anual.
    - Alocação de recursos para execução dos Programas .
    - Elaborado: todos os anos – Prazo: 05/10/19 – Exercício: 2020

## Orçamento programa:

**Diretrizes :** Orientações gerais que norteiam os Programas.

**Programa:** É um instrumento de planejamento governamental que resultam em serviço prestados à coletividade.

**Objetivo do Programa :** Resultados que se pretende alcançar na execução do programa.

**Ação:** Operação das quais resultam produtos, que contribuem para atender ao objetivo do programa, também chamadas “atividades” (custeio) e “projetos” (investimento).

**Metas:** Especificação e quantificação física dos objetivos definidos. (*construção de 2 PSF*).

**Despesa de Capital:** São os investimentos (*aquisições de bens móveis*).

**Despesa Decorrente:** São as despesas de custeio (*material de consumo*)

**Programa de Duração Continuada:** Programas cuja execução ultrapassa um exercício financeiro. (*Programas de Assistência Social de caráter permanente*).





## Orçamento Misto

### Elaboração pelo Executivo e Aprovação pelo Legislativo

O Executivo tem prazos legais para enviar os projetos de Leis PPA/LOA e o Legislativo para devolvê-los para sanção.



**Prazos de envios PPA e LOA:**

**Até 05/10/19 para aprovação**

**Até 05/12/19 devolução para sanção**





# Ciclo Orçamentário





## Planejamento Orçamentário

**Construção Coletiva**

**Consulta Pública**



PROJETO TRANSPARÊNCIA E PARTICIPAÇÃO SOCIAL  
NA GESTÃO PÚBLICA LOCAL

# Planejamento Orçamentário

## Consultas públicas e alinhamentos com outros Projetos

**Demanda da Sociedade.**

**Programa de Governo**



**Orçamento Público**  
**PPA-LDO-LOA**

## Consulta Pública - Construção Coletiva

| Qual a área do problema ? | Demanda da Sociedade:  |
|---------------------------|--|
| Iluminação                | A rua se encontra com pouca iluminação e quando chove ocasiona muita lama! Se possível gostaria de soluções para esses casos! Desde já agradeço!!!!  |
| Pavimentação              | Complemento de calçamento da rua santa inês, bairro do prado   |
| Saúde                     | Minha proposta é que seja feita uma licitação com a participação das farmácias da cidade no sentido de escolher uma para trabalhar em parceria com a Prefeitura em regime de plantão 24 horas, pois doença   |
| Pavimentação              | Pavimentação das vias citadas  |
| Pavimentação              | Pavimentação e saneamento das travessas da rua Alto da Boa Vista no entroncamento com a Pedro Álvares Cabral   |
| Pavimentação              | Um bairro saneado, pavimentado e iluminado só trás benefícios, a população nada disso tem aqui a iluminação é precária não temos sequer saneamento então por favor envistam nesse bairro que so cresce to    |
| Saúde                     | Implantação de um CAPSad voltado para assistência de dependentes em álcool e outras drogas   |
| Iluminação                | Ampliação da oferta do número de postes na rua. A iluminação é precária, principalmente no trecho dos fundos da chácara que fica na rua Hilda Gonzalez   |
| Coleta                    | Iluminação   |
| Meio Ar                   | Rua muito escura, casa recuada em beco muito escuro pela noite.  |
| Pavime                    | Pavimentação   |
| Pavime                    | Terminar o calçamento  |
| Pavime                    | Iluminação   |
| Assistê                   | Que estas ruas sejam mas iluminadas faz medo até sair por causa da escuridão. Assalto tem demais.  |
| Pavime                    | Segurança  |
| Pavime                    | Muito próximo do sinal, não pode ser livre o estacionamento porque enquanto se espera o sinal abrir, se amontoam carros e motos fechando a rua, por que ao longo da calçada estão os carros ESTACIONADOS     |
| Pavime                    | Pavimentação   |
| Pavime                    | Calcar as ruas   |
| Pavime                    | Pavimentação   |
| Pavime                    | Calçamento dessa rua, pois fica próximo do Parque da Cidade e tem um grande fluxo de veículos. É um ramal da Rua 15 de Novembro.   |
| Segura                    | Esporte e Lazer  |
| Ilumina                   | Instalação de brinquedos inclusivos em algumas praças da cidade. Isso visa garantir o desenvolvimento de crianças e adolescentes com deficiência, através do brinquedo e do brincar, como forma de inclusão  |
| Cultura                   | Pavimentação   |
| Pavime                    | A rua José Francisco tine é um atalho entre bairro novo e centro muito movimentada precisando de calçamentos pois a anos estamos clamando por melhorias através de abaixo assinado e tudo mais.              |
| Educaç                    | Coleta de Lixo   |
| Pavime                    | Organizar e sensibilizar a comunidade local com os dias de coleta no bairro.   |
| Educaç                    | Segurança  |
| Pavime                    | Por ser um bairro, próximo a Cerâmica, se faz necessário rondas periódicas da polícia.   |
| Pavime                    | Pavimentação   |
| Pavime                    | Pavimentação e iluminação da rua bem como a retirada de um quebra-mola colocado por um morador sem autorização do poder público.   |
| Pavime                    | Iluminação   |
| Pavime                    | Que as ruas sejam Mais luminadas   |
| Pavime                    | Saúde  |
| Pavime                    | Que as ruas sejam Mais luminadas Que os postos de saúde seja mais prestativo e que entregue os materiais que os idosos precisam para limpeza do corpo .  |
| Educaç                    | Educação   |
| Educaç                    | Tendo em vista que em nossa cidade não tem muitas facilidades, estudantes buscam outras cidades com interesse de ter uma melhor qualidade de vida, porém estudantes da rede federal em sua maioria não       |
|                           | Saúde  |
|                           | Investimento direto no trabalho de acolhida e prevenção da classe LGBTI que vem crescendo no nosso Município de forma desassistida pela saúde em amplos aspectos.Criação de uma secretaria e casa de a       |
|                           | Saúde  |
|                           | Colocar em pratica uma política de cuidar do cuidador, trazendo uma melhoria na qualidade de vida dos profissionais de saúde para estarem dando uma assistência de melhor qualidade aos munícipes .          |
|                           | Turismo  |
|                           | Entendo que a pequena área de 1 ou 2 hectares, poderia ser avaliada e possivelmente desapropriada, para que o Município pudesse com estampar um belo nome "GRAVATÁ" estilo HOLLYWOOD, para os que            |
|                           | Meio Ambiente  |
|                           | Dispor de uma política de saúde pública, voltada para o meio ambiente, de colocar a disposição um centro de castração móvel, para fazer pequenas cirurgias para conter o número de animais abandonados na    |
|                           | Saúde  |
|                           | Segundo módulo do curso técnico de agente de saúde   |
|                           | Saúde  |
|                           | Utilizar o telhado dos equipamentos públicos do centro, Secretaria de Finanças, Mercados de Farinha, Cultural e de Carnes, para captura dos pombos, em gaiolas apropriadas, para poder em outro local, um ve |
|                           | Iluminação   |
|                           | CONVÊNIO COM A CELPE PARA ILUMINAR A CIDADE QUE A NOITE É BASTANTE ESCURA.   |
|                           | Pavimentação   |
|                           | Sinleira no cruzamento de frente a Secretaria de Educação, não está conforme com o tempo de pedestres e motoristas, principalmente na travessia dos pedestres no sentido das ruas que vão ao fórum e ao P    |

## Consulta Pública - Construção Coletiva

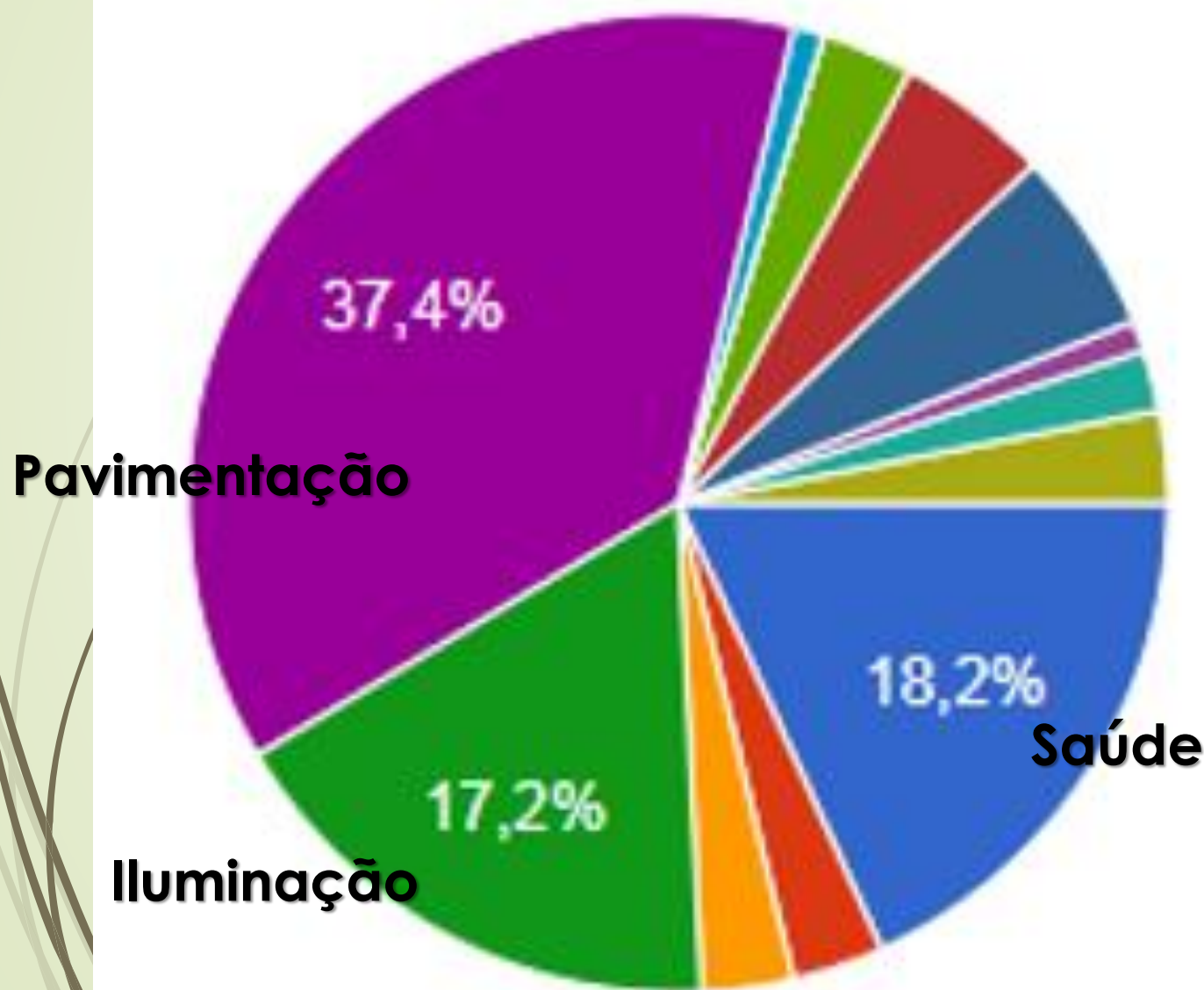

- Saúde
- Educação
- Segurança
- Iluminação
- Pavimentação
- Assistência Social
- Agricultura
- Turismo
- Cultura
- Esporte e Lazer
- Habitação
- Coleta de Lixo
- Meio Ambiente



# Mais um pioneirismo na Gestão de Gravatá:

## REVISÃO DO PLANO PLURIANUAL 2018 A 2021 ALINHADOS aos ODS



# ODS – Objetivos de Desenvolvimento Sustentável

Uma agenda mundial adotada durante a Cúpula das Nações Unidas sobre o Desenvolvimento Sustentável em setembro de 2015.

**AGENDA 2030** ---> Agenda propositiva

- 17 Objetivos;
- 169 Metas;
- 231 Indicadores.

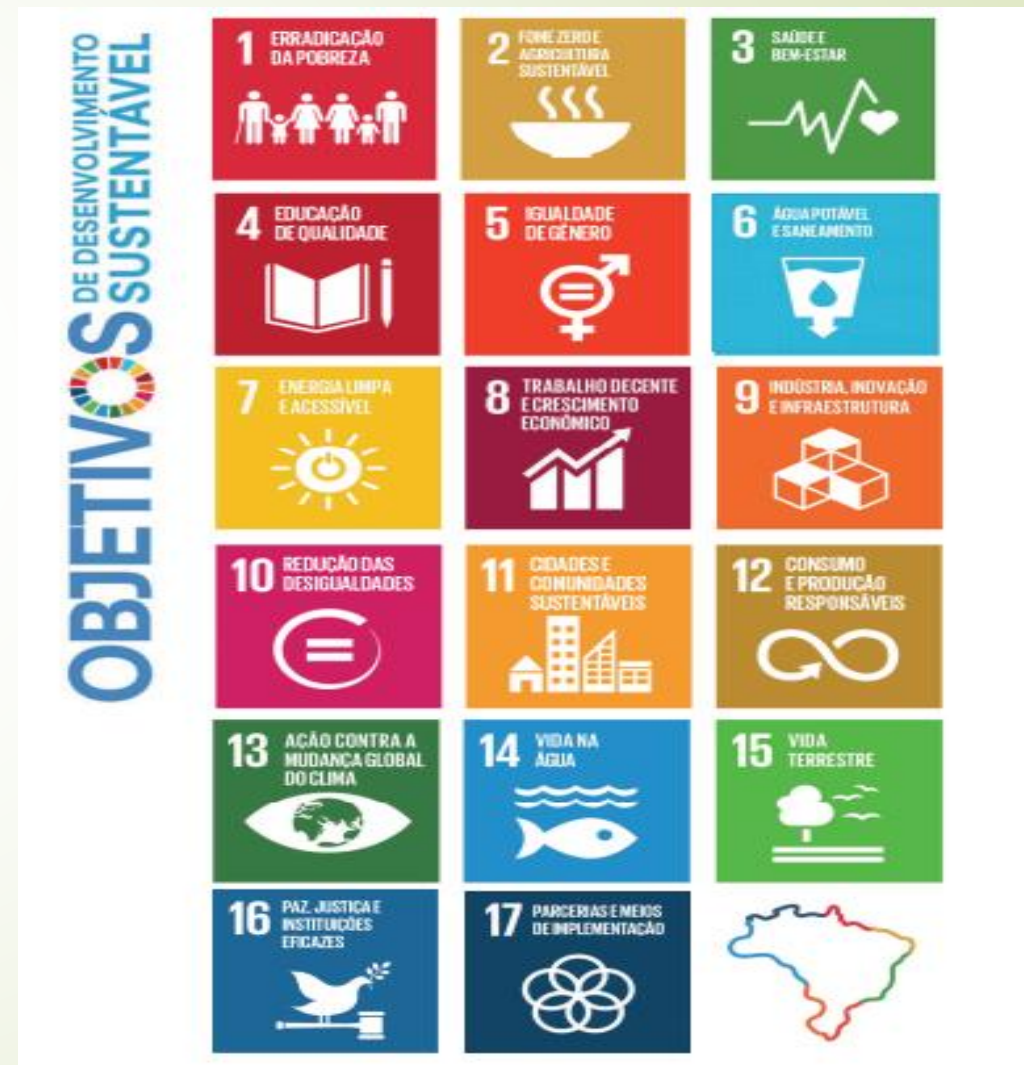



# Objetivo 16 composto de 12 Metas:

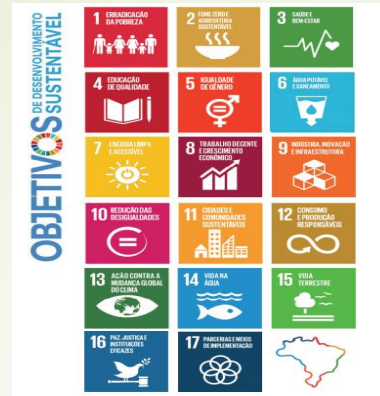

PROMOVER SOCIEDADES PACÍFICAS E INCLUSIVAS PARA O DESENVOLVIMENTO SUSTENTÁVEL. PROPORCIONAR O ACESSO À JUSTIÇA PARA TODOS E CONSTRUIR INSTITUIÇÕES EFICAZES, RESPONSÁVEIS E INCLUSIVAS A TODOS OS NÍVEIS

- 16.1 reduzir significativamente todas as formas de violência e as taxas de mortalidade relacionada, em todos os lugares
- 16.2 acabar com a impunidade e promover a justiça, para todos
- 16.3 promover mecanismos de transparência e prestação de contas em todos os níveis
- 16.4 até 2020, reduzir substancialmente a corrupção e o desvio de recursos públicos
- 16.5 reduzir substancialmente a corrupção e o desvio de recursos públicos em todos os níveis
- 16.6 desenvolver instituições eficazes, responsáveis e transparentes em todos os níveis



| GRAVATÁ - PE |       |      |                |
|--------------|-------|------|----------------|
| Descrição    | 2017  | 2018 | Percentagem    |
| CVLI         | 74    | 59   | 20,3 (redução) |
| CVP          | 1.025 | 732  | 28,6 (redução) |

| POSICÃO | MUNICÍPIO               | ITM <sub>PE</sub> Pref. 2017 |
|---------|-------------------------|------------------------------|
| 1º      | RECIFE                  | 800,50                       |
| 2º      | JABOATÃO DOS GUARARAPES | 766,50                       |
| 3º      | GARANHUNS               | 725,00                       |
| 4º      | GRAVATÁ                 | 715,50                       |
| 5º      | BREJINHO                | 711,50                       |
| 6º      | JOÃO ALFREDO            | 704,50                       |
| 7º      | CALÇADO                 | 700,25                       |
| 8º      | OLINDA                  | 699,50                       |

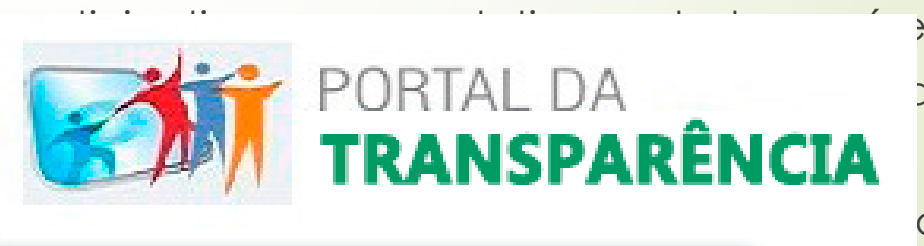





16.9 promover e fazer cumprir leis e políticas não discriminatórias para o desenvolvimento sustentável.

# ALIAMENTO AOS ODS



PREFEITURA MUNICIPAL  
**GRAVATÁ**  
AGORA É CRESCIMENTO



| <b>Secretaria</b>   |              | Secretaria de Desenvolvimento Econômico   |         |  |                  |   |        |        |        |         |
|---|--------------|---|---------|--|------------------|---|--------|--------|--------|---------|
| <b>No Programa</b>  |              | 2302  |         |  |                  |   |        |        |        |         |
| <b>Programa</b>   |              | 2302 Comercialização  |         |  |                  |   |        |        |        |         |
|  |              |  |         |  |                  |  |        |        |        |         |
| ODS   |              |   |         |  | Situação Inicial |   | METAS  |        |        |         |
| Numero  | Meta         | INDICADOR   | Valor   | Unidade  | Ano de Aferição  | Fonte   | 2018   | 2019   | 2020   | 2021    |
| 8   | 8.1          | PIB PER CAPITA  | 11.403, | R\$/HABITANTE  | 2015             | IBGE  | 11.745 | 12.097 | 12.460 | 12.834  |
| 8   | 8.3          | SALDO DE EMPRESAS ATIVAS NO MUNICÍPIO   | 3.000   | UNIDADE  | 2017             | JUCEPE  | 3.090  | 3.182  | 3.278  | 3.376   |
| 8   | 8.3          | SALDO DE EMPREGOS   | 10.481  | UNIDADE  | 2016             | IBGE  | 10.795 | 11.120 | 11.452 | 11.796  |
| 10<br>17  | 10.2<br>17.8 | ÍNDICE DE DESENVOLVIMENTO HUMANO  | 0,634   | Índice   | 2010             | IBGE  | 0,701  | 0,701  | 0,701  | 0,701   |
| 9   | 9.2          | COTA - PARTE DO IPI   | 52.270, | R\$  | 2017             | PREFEITURA DE GRAVATÁ   | 51.000 | 56.100 | 61.710 | 67.881  |
| 8   | 8.3          | COTA - PARTE DO ICMS  | 14.777  | R\$ MIL  | 2017             | PREFEITURA DE GRAVATÁ   | 15.103 | 16.613 | 18.274 | 20.102. |
| 8   | 8.3          | IMPOSTO SOBRE SERVIÇO DE QUALQUER NATUREZA - ISS                                  | 3.287   | R\$ MIL  | 2017             | PREFEITURA DE GRAVATÁ   | 4.901. | 5.391. | 5.930. | 6.523.  |



PREFEITURA MUNICIPAL  
**GRAVATÁ**  
AGORA É CRESCIMENTO



PREFEITURA MUNICIPAL  
**GRAVATÁ**  
AGORA É CRESCIMENTO

**Plano de Governo**

**PPA 2018 a 2021 e LOA 2020**

**Previsão das Receitas x Fixação das Despesas**



# RECEITAS

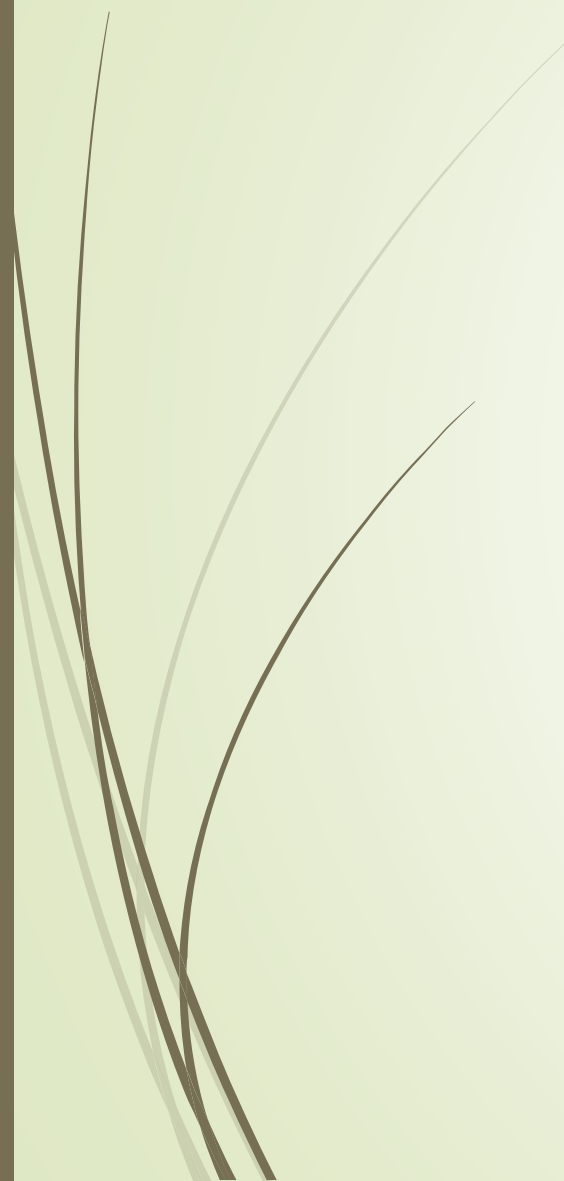



# Receitas Estimadas – 2020

| Categoria                       | Valor (R\$)           |
|---------------------------------|-----------------------|
| Tributária                      | 48.874.000,00         |
| Contribuição                    | 20.320.000,00         |
| Patrimonial                     | 4.970.000,00          |
| Receita de Serviços             | 715.000,00            |
| Transferências Correntes        | 158.671.000,00        |
| Outras Receitas Correntes       | 18.984.000,00         |
| Transferências de Capital       | 27.630.000,00         |
| (-) Deduções Receitas Correntes | (15.164.000,00)       |
| <b>TOTAL</b>                    | <b>265.000.000,00</b> |



# Receitas Estimadas - 2018

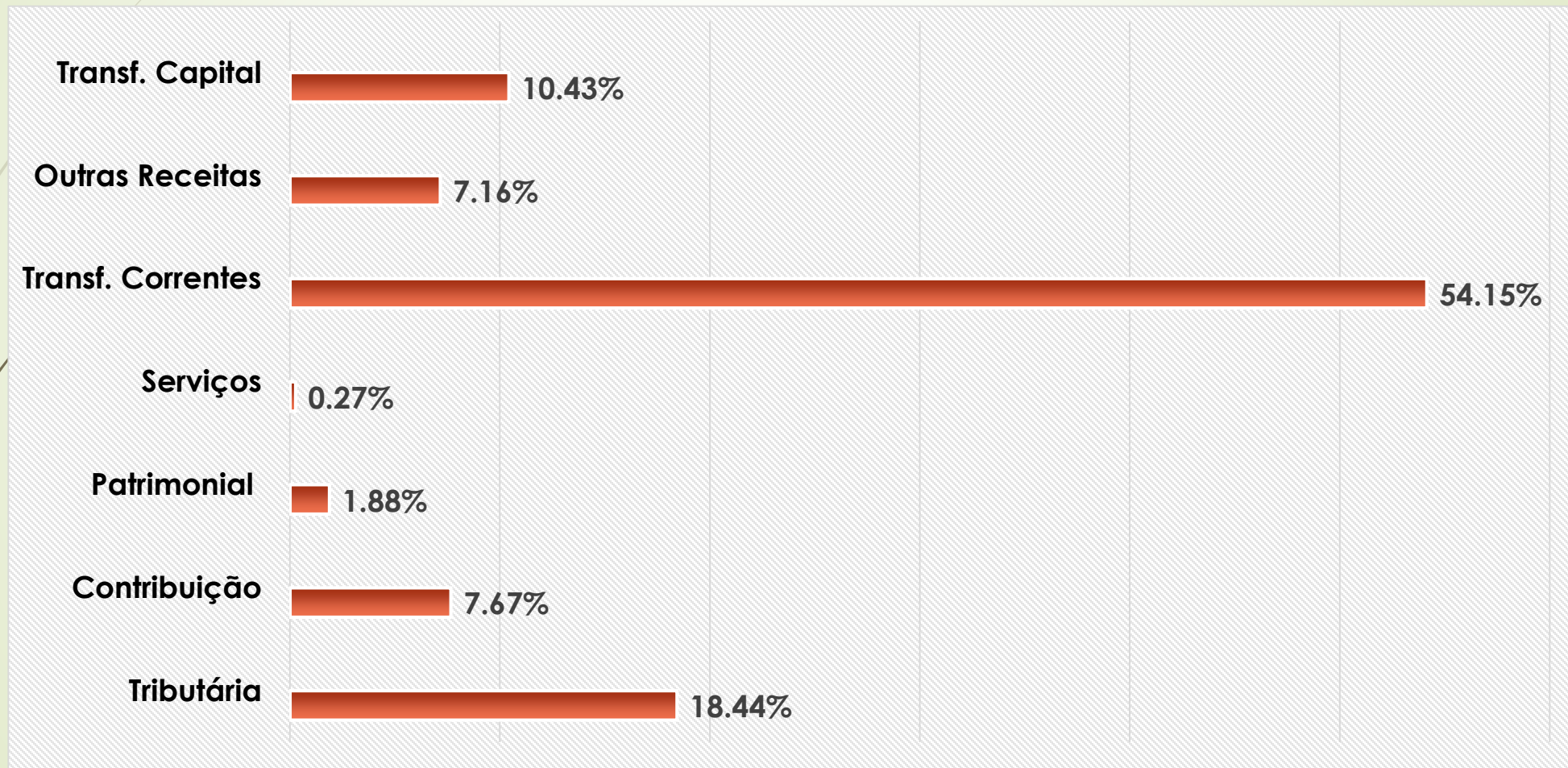



# Evolução das Receitas (Em Reais – R\$)

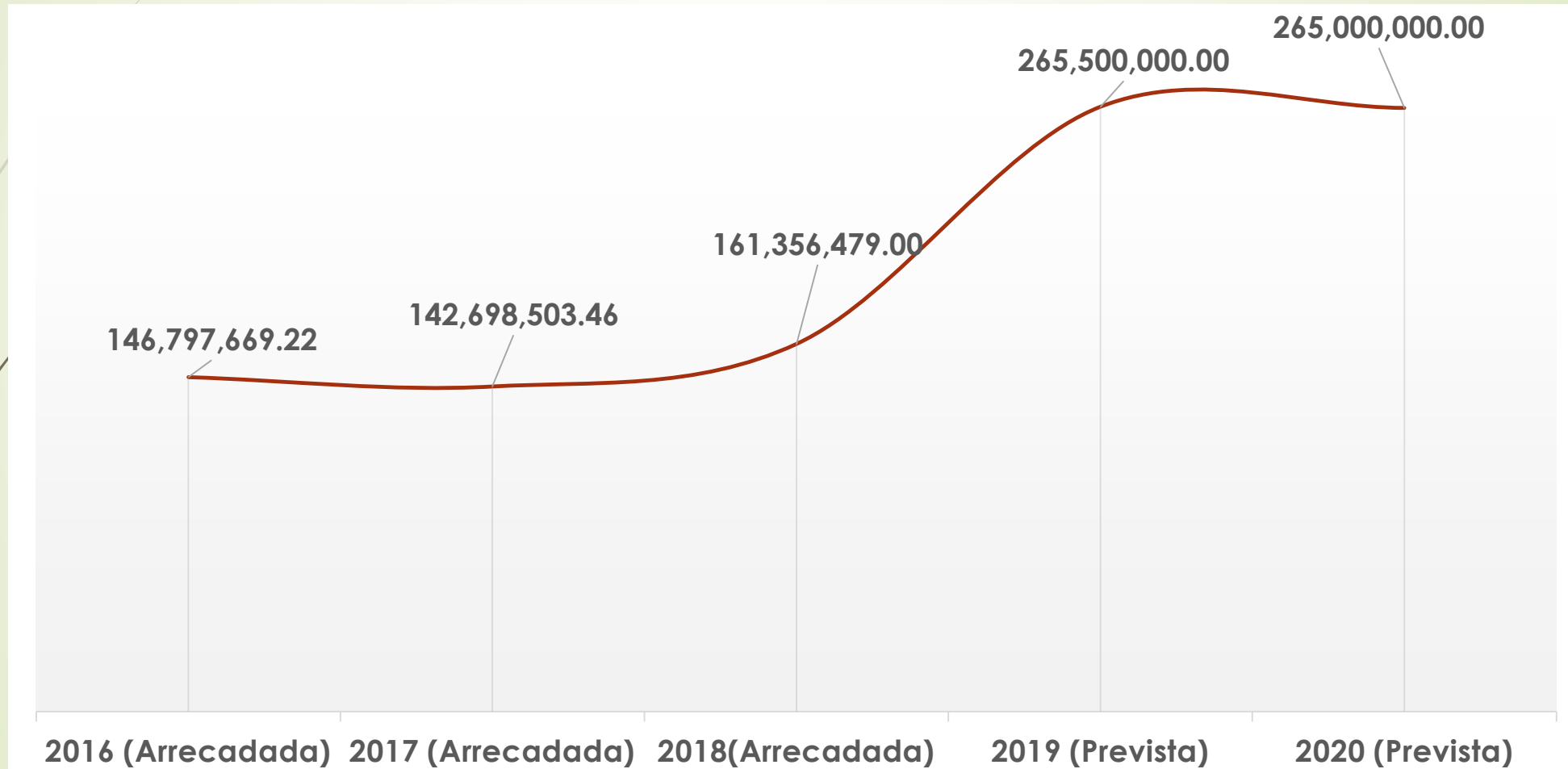



# DESPESAS





# FIXAÇÃO DAS DESPESAS

| CATEGORIA ECONÔMICA E GRUPOS DE NATUREZA DE DESPESA | FIXAÇÃO -2020         |
|---|-----------------------|
| DESPESAS CORRENTES                                  | 220.048.000,00        |
| Pessoal e Encargos Sociais                          | 133.322.000,00        |
| Juros e Encargos da Dívida                          | 161.000,00            |
| Outras Despesas Correntes                           | 86.565.000,00         |
| DESPESAS DE CAPITAL                                 | 37.787.000,00         |
| Investimentos                                       | 34.179.000,00         |
| Amortização da Dívida                               | 3.608.000,00          |
| RESERVA DE CONTINGÊNCIA                             | 7.165.000,00          |
| <b>Total</b>  | <b>265.000.000,00</b> |



# Despesas por Elemento

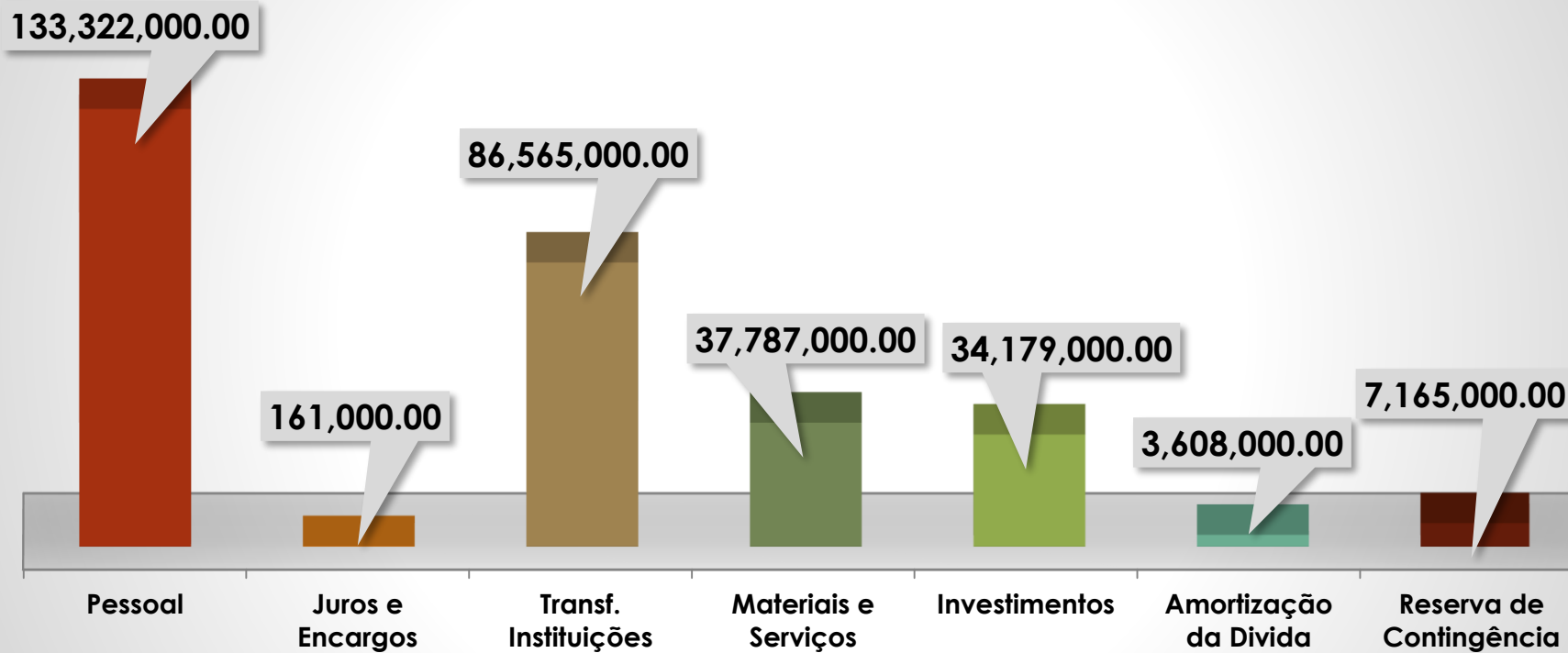



# Evolução das Despesas (Em Reais – R\$)





PREFEITURA MUNICIPAL  
**GRAVATÁ**  
AGORA É CRESCIMENTO

**Plano de Governo**

**PPA 2018 a 2021 e LOA 2020**

**Programa de Governo**



# Desenvolvimento Econômico

- ▶ Fortalecer o Comércio e Serviço Popular de Gravata.
  - ▶ Investimentos na recuperação dos Mercados Públicos e da Feira Livre.
- ▶ Desenvolver a Indústria de Gravata.
  - ▶ Implantação de um Distrito Industrial, acompanhado de política de incentivo fiscal
- ▶ Estruturar empreendimentos inovadores em Gravatá.
  - ▶ Coworking (Cooperando) modelo de trabalho que se baseia no compartilhamento de espaço e recursos de escritório, reunindo pessoas que trabalham em diferentes áreas.
- ▶ Promover a Educação Profissional e reforço da capacidade de Gestão Empresarial em Gravatá.
  - ▶ Política de Capacitação aos feirantes.
  - ▶ Qualificar jovens para inclusão nas atividades econômicas do município/região.
- ▶ Planejar e gerir a Secretaria de desenvolvimento econômico de Gravatá.
  - ▶ Gestão do conhecimento sobre a economia de Gravatá.



# Infraestrutura e Mobilidade Urbana

- ▶ Elaborar o Plano de Mobilidade Urbana – PlanMob.
- ▶ Ampliar e requalificar o Centro Urbano criando novas vagas para estacionamentos.
- ▶ Implantar o Programa Gravata Pavimentada, tendo mais ruas e avenidas com asfalto e calçamentos nos bairros e distritos e estradas vicinais de Gravata.
- ▶ Revitalizar ruas, avenidas e praças.
- ▶ Construir a 1ª Radial Urbana, ligando a PE 087 a BR 232, evitando o maior fluxo de veículo no centro.
- ▶ Construir 648 casas populares.
- ▶ Adquirir Máquinas e equipamentos p/ manutenção das áreas urbanas e estradas vicinais na Zona Rural.
- ▶ Melhorar a limpeza urbana.
- ▶ Melhorar da iluminação pública.
- ▶ Construir um novo cemitério.
- ▶ Ampliar o aterro sanitário.
- ▶ Reconstruir o pontilhão da REFESA.

# Meio Ambiente

- Implementar as políticas públicas para uma cidade ecologicamente correta e socialmente justa.
- Implantar a coleta seletiva do lixo.
- Elaborar o Plano Municipal de Saneamento Básico.
- Incentivar a implantação de Reservas Particulares de Patrimônio Natural – RPPN.
- Incentivar a organização dos catadores de resíduos sólidos criando associações e cooperativa.
- Ampliar o Aterro Sanitário.
- Criar parcerias com Governos Federal e Estadual para Projetos ambientais.
- Implantar o Programa “Gravatá Arborizado”.
- Implantar o Programa de Proteção das nascentes e matas ciliares.

# Meio Ambiente

- ▶ Elaborar o plano de racionalização do uso da água.
- ▶ Implementar o Programa A3P (Agenda Ambiental na Administração Pública).
- ▶ Celebrar convênios com universidades, instituições de pesquisa e órgãos estaduais de Meio Ambiente.
- ▶ Revitalizar a Agência Municipal de Meio Ambiente.
- ▶ Criar o programa de educação e sistematização das ações ambientais.
- ▶ Adequar a Legislação Ambiental Municipal.
- ▶ Operacionalizar a Guarda Municipal de Meio Ambiente.
- ▶ Acompanhar o PSA - Rio Ipojuca
- ▶ Fortalecer o Conselho Municipal de Meio Ambiente.



# Agricultura

- Transferir para a Secretaria a responsabilidade da manutenção das estradas vicinais do município,
- Implantar o Programa de Melhoria da Renda no Campo, disponibilizando assistência técnica.
- Disponibilizar cursos profissionalizantes para atividade rural.
- Fortalecer a parceria junto aos agricultores familiares de Gravatá, para o fornecimento de sua produção para a merenda escolar.
- Ampliar o sistema de abastecimento de água no Agreste do Município com a perfuração de poços artesianos, instalação de dessalinizadores e caixas D'águas comunitárias.
- Criar o Programa Barreiros Limpos para garantir uma maior captação e acumulação de água.
- Disponibilizar tratores com implementos agrícolas para aração de terra dos agricultores familiares.
- Fortalecer o Conselho Municipal de Desenvolvimento Rural Sustentável (CMDES).
- Participar da liberação das outorgas do uso de água.



# Procuradoria

- ▶ Implantar a Assistência Jurídica.
- ▶ Viabilizar o funcionamento do PROCON de Gravatá.

# EDUCAÇÃO

## PROFISSIONAIS DE EDUCAÇÃO

- Garantir a formação continuada dos professores e trabalhadores da educação, especificamente direcionado a cada nível, modalidade e necessidade especial (Educação Infantil, Ensino Fundamental da séries iniciais e finais, EJA e Profissionalizantes).
- Incentivar a qualificação profissional dos professores, com cursos de Mestrado e Doutorado.
- Promover os ajustes necessários no Plano de Cargos, Carreira e Remuneração dos Professores.
- Viabilizar o percentual de reajuste do piso.
- Elaborar o Estatuto do Magistério.



# EDUCAÇÃO

## ESTRUTURA FÍSICA

- Construir 02 (duas) escolas modernas de tempo integral.
- Construir 02 (duas) creches para atendimento a crianças de 0 a 3 anos.
- Construir 01 (uma) escola na área dos Alpes Suíços.
- Reformar e melhorar a estrutura física das escolas.
- Viabilizar a construção de um ginásio público visando à prática de esporte.

# EDUCAÇÃO

## ► PROGRAMA E PROJETOS

- Implantar o Programa ESCOLA DE TEMPO INTEGRAL em todo o Município até 2020.
- Implantar o Programa TODOS NA ESCOLA universalizando o ensino para as crianças em idade escolar.
- Implantar o Programa de COMBATE AO ANALFABETISMO.
- Reestruturar o Projeto VOLTEI.
- Desenvolver um Projeto para o combate à evasão escolar e à violência nas escolas.
- Reestruturar a Proposta dos DESFILES CÍVICOS.
- Reimplantar o Programa ESPORTE NAS ESCOLAS – JOEG.

# EDUCAÇÃO

## APOIO AO DESENVOLVIMENTO DA EDUCAÇÃO.

- ▶ Implantar uma equipe multidisciplinar para acompanhamento da saúde do professor, com profissionais como: psicólogo, fonoaudiólogos, terapeutas, psiquiatras.
- ▶ Ampliar o efetivo de coordenadores por área.
- ▶ Viabilizar uma Biblioteca Pública Municipal bem equipada.
- ▶ Implantar a formação para gestores de forma sistemática.
- ▶ Promover a avaliação interna de alunos com vista à preparação para os exames nacionais e estaduais de avaliação.
- ▶ Viabilizar o transporte universitário.
- ▶ Promover a vivência das Escolas Abertas nos sábados com cursos profissionalizantes.
- ▶ Estabelecer convênio com a Polícia Militar e Guarda Municipal para um trabalho permanente nas escolas.



# SAÚDE

- 1. Gestão Administrativa e Financeira** – Programa contempla as metas de investimento e custeio do Sistema Municipal de Saúde, (RH, OBRAS, MATERIAIS PERMANENTES, EQUIPAMENTOS, VEÍCULOS, SERVIÇOS DE MANUTENÇÃO, MELHORIA DAS CONDIÇÕES DE TRABALHO);
- 2. Gestão do SUS** – trata das estratégias de desenvolvimento da saúde, dentre as quais o apoio ao desenvolvimento do controle social, Regulação Assistencial, Divulgação das Ações de Educação e Promoção da saúde; capacitação dos Recursos Humanos para qualificação assistencial e desenvolvimento da Tecnologia da Informação; (DESTAQUE PARA PARTICIPAÇÃO SOCIAL E CAPACITAÇÃO CONTINUADA DOS RECURSOS HUMANOS);
- 3. Atenção Básica** – trata das políticas de fortalecimento da atenção básica e o funcionamento desta como principal porta de entrada do SUS; com destaque para implementação das atividades de Estratégia Saúde da Família, Núcleo de Apoio ao Saúde da Família e Programa Saúde do Escolar; objetivos de estruturação das ações básicas de saúde fortalecerão a resolutividade assistencial com resultados entre 80 a 90% de resolução dos problemas de saúde da população; realizar assistência domiciliar intermediária; fortalecer os laços com a comunidade desenvolvendo ações de promoção, prevenção, educação em saúde e controle de doenças. (DESTAQUE PARA AÇÕES DE VACINAÇÃO, FORTALECIMENTO DA ESTRATÉGIA SAÚDE DA FAMÍLIA, QUALIFICAÇÃO DOS SERVIÇOS ATRAVÉS DO ACOLHIMENTO, DESENVOLVIMENTO DAS POLÍTICAS DE ATENÇÃO NUTRICIONAL E CUIDADO COM A SAÚDE DO ESCOLAR);

# SAÚDE

**4. Média Complexidade** – planejamento para realização das atividades de Assistência de Média Complexidade para garantir a referência para a Atenção Básica e estruturação/reestruturação da assistência especializada através de procedimentos mais complexos, tais como cirurgias e exames; DESTAQUES: PREVISÃO DE INVESTIMENTOS ESTRUTURAIS NO HOSPITAL PAULO DA VEIGA PESSOA, CONSTRUÇÃO DE UNIDADE ESPECIALIZADA (MATERNIDADE), REESTRUTURAÇÃO DO SAMU 192 E ATENÇÃO À PESSOA PORTADORA DE DEFICIÊNCIA.

**5. Saúde do Trabalhador** – desenvolver ações de cuidado para quem cuida e de atenção para grupos populacionais mais vulneráveis às doenças ocupacionais: trabalhadores do Polo Moveleiro e Trabalhadores Rurais.

**6. Assistência Farmacêutica**- garantir o acesso ao medicamento; implantar Farmácia Comunitária; garantir os necessários controles na guarda e distribuição de medicamentos; (DESTAQUE FARMÁCIA COMUNITÁRIA).





# SAÚDE

**7. Vigilância Epidemiológica** – Desenvolver medidas para a identificação das principais causas de adoecimento e morte subsidiando o planejamento da Secretaria Municipal de Saúde; (IMPLANTAÇÃO DE NÚCLEOS DE EPIDEMIOLOGIA);

**8. Vigilância Ambiental** – desenvolver ações de cuidado para a promoção, prevenção e o controle de doenças e agravos; realizar ações de Educação em Saúde – promover a distribuição de peixes para a prevenção das arboviroses; realizar a vacinação anti-rábica; realizar ações de controle de animais sinantrópicos; (CAPACITAR OS RECURSOS HUMANOS);

**9. Vigilância Sanitária** – realizar o cadastramento e inspeção sanitária dos estabelecimentos que desenvolvam ações que ofereçam risco à saúde humana; capacitar gestores e comerciantes com o objetivo de segurança no consumo de alimentos e serviços; realizar EVENTOS DE SAÚDE PÚBLICA;

# Assistência Social

- ▶ Garantir uma política socioassistencial, destinada à proteção e ao atendimento das necessidades básicas dos indivíduos e famílias em situação de risco e vulnerabilidade social.
- ▶ Inserir as pessoas com deficiência no mercado de trabalho.
- ▶ *Fortalecer o Centro de Convivência dos Idosos.*
- ▶ Implantar políticas de Combate Permanente ao Consumo de Drogas em parceria com Ministério Público, Conselho tutelar e COMDICA

# Assistência Social

- ▶ Aprimorar a gestão territorial dos CRAS, de forma a assegurar a articulação entre o trabalho social com famílias e a oferta de serviços de proteção básica no território;
- ▶ Aumentar as metas do Serviço de Convivência e Fortalecimento de Vínculos.
- ▶ Promover a Implantação e Implementação de serviços, programas e projetos para a população LGBT, que se encontra em vulnerabilidade e risco social.
- ▶ Promover a Implantação e Implementação de políticas públicas que promovam os Direitos Humanos, Igualdade Racial, pessoas com deficiência, mulheres e da Pessoa idosa.
- ▶ Implantar o fórum e conselho permanente de promoção da políticas públicas para juventude.
- ▶ Fortalecer e incrementar a rede de Proteção Social Básica, estimulando o acompanhamento das famílias em situação de extrema pobreza.
- ▶ Integrar os usuários da assistência social ao mundo do trabalho, por meio de ações articuladas e mobilização social.

# Assistência Social

- ▶ Produzir e divulgar orientações técnicas para qualificação dos Serviços de Proteção Social Básica, considerando o atendimento ao público prioritário (Bolsa Família, BPC, Benefícios Eventuais), às populações rurais, às comunidades tradicionais, a inclusão das pessoas com deficiência, e o enfrentamento ao crack e outras drogas;
- ▶ implantar o Programa Primeiro Emprego, em parceria com a iniciativa privada.
- ▶ Implantar em parceria com Governos Federal e Estadual um programa de cursos profissionalizantes.
- ▶ Construir um Fórum permanente que incentive a juventude Gravataense a tornar-se protagonista das mudanças propostas.

# Assistência Social

- ▶ Implantar o ID-JOVEM
- ▶ Ampliar o Programa Mulher Gestante: ofertando enxoval a gestantes que estão em vulnerabilidade social enquadradas nos programas socioassistenciais.
- ▶ Assegurar Cesta Básica e Auxílio funeral: Benefícios concedidos as pessoas e/ou famílias que estão na extrema pobreza e/ou risco e vulnerabilidade social.
- ▶ Implementar o acesso aos direitos sociais básicos nas áreas de Saúde, Educação e Assistência Social, para ruptura do ciclo intergeracional de pobreza;

# Assistência Social

- ▶ Descentralizar o CAD ÚNICO para os equipamentos (CRAS) visando o melhor acesso aos programas e serviços disponíveis na rede socioassistencial.
- ▶ Construir a sede do Cad ÚNICO/ Programa Bolsa Família.
- ▶ Construir o prédio do CREAS - Centro de Referência especializado da assistência social.
- ▶ Construir a UAI – Unidade de Acolhimento Institucional.
- ▶ Adquirir novos veículos para o trabalho dos equipamentos da Assistência Social.



# Políticas para as mulheres

- Criar o Programa “MULHER EMPREENDEDORA” – Em parceria com o SEBRAE, apoiando as iniciativas empreendedoras, que gerem emprego e renda para as famílias.
- Trazer Capacitações e Cursos Profissionalizantes focados nas aptidões do gênero feminino.
- Criar um calendário de palestras e ações de prevenção à saúde das mulheres.
- Apoiar o fortalecimento de um Fórum Permanente de Debate.
- Acompanhar o Programa às Gestantes.
- Apoiar as ações que venham fortalecer a postura das mulheres na sociedade Gravataense.
- Fazer o mapeamento das políticas públicas para as mulheres em outras Secretarias do Município, evitando ações isoladas.
- Efetivar a feira da mulher artesã.
- Reformar e ampliar a Sec. da Mulher.
- Apoiar a Lei Maria da Penha.

# Turismo e Lazer

- Adequar a Secretaria de Turismo.
- Implantar a capacitação continuada para as pessoas do setor turístico.
- Realizar parceria com o SEBRAE, para identificação de novas oportunidades.
- Otimizar incentivos fiscais, visando novos empreendimentos turísticos.
- Viabilizar os projetos de estruturação do trem turístico, teleférico, parque de eventos e teatro.
- Criar um novo Calendário Turístico.
- Incentivar o turismo rural, gastronômico, aventura, equestre e de negócios.
- Criar a Rota Ecológica das Flores e Orgânicos.
- Requalificar o Alto do Cruzeiro.
- Construir um complexo poliesportivo.





# Cultura e Esportes

- ▶ Reequipar e adequar a Biblioteca Pública.
- ▶ Incentivar os artistas locais, através de chamamento público nos eventos realizados no Município.
- ▶ Implantar o Conselho Municipal de Cultura.
- ▶ Apoiar as manifestações e os grupos culturais do Município.
- ▶ Incentivar e apoiar a prática de esportes no Município.
- ▶ Adquirir máquinas e equipamentos necessários a prática dos esportes.
- ▶ Treinamento e capacitação de pessoal.

# Segurança

- Investir em educação e em programas sociais, diminuindo os abismos socioeconômicos que contribuem com o aumento da violência.
- Estruturar e capacitar a Guarda Municipal para cumprir bem seu papel institucional.
- Promover a integração entre a Guarda Municipal e as polícias Militar e Civil.
- Integrar todas as Secretarias no combate à violência.
- Criar um Programa de Combate às Drogas.
- Trabalhar o Plano de Mobilidade Urbana – PlanMob.
- Implantar o Departamento Municipal de Trânsito e Transporte – DMGTTRANS.
- Implantar o Programa “Gravatá com Segurança”, em parceria com os órgãos de Defesa Estadual e Federal.
- Municipalizar o Trânsito.

# Administração

- Implantar o programa de capacitação continuada para assegurar ao servidor sua realização e crescimento profissional visando a melhoria dos serviços à população.
- Implementar o Plano de Segurança dos Servidores.
- Iniciar o Plano de Cargos, Carreiras e Vencimentos dos Servidores Municipais.
- Instituir calendário anual de pagamento de salários dos servidores.
- Implementar o processo de gestão patrimonial.
- Implantar a Central de Compras Corporativas no município.
- Estruturar a área de serviço e apoio (manutenção /almoxarifado /materiais /comunicação);
- Modernizar o processo de registro e atos de pessoal e gerenciamento da folha de pagamento.



PREFEITURA MUNICIPAL  
**GRAVATÁ**  
AGORA É CRESCIMENTO



**“ORÇAMENTO É UMA PEÇA ESSENCIAL  
E UM INSTRUMENTO IMPORTANTE  
PARA O PLANEJAMENTO FINANCEIRO E A  
EXECUÇÃO  
DOS PLANOS DE AÇÕES DO GOVERNO.”**



PREFEITURA MUNICIPAL  
**GRAVATÁ**  
AGORA É CRESCIMENTO

**OBRIGADO !**

***Secretaria de Planejamento e Orçamento***

**Endereço: Rua Rui Barbosa, 150 – 1º Andar – Centro – Gravatá**  
**E-mail: [planejamento@prefeituradegravata.pe.gov.br](mailto:planejamento@prefeituradegravata.pe.gov.br)**



PREFEITURA MUNICIPAL  
**GRAVATÁ**  
AGORA É CRESCIMENTO